СИЙЛЕ ХИЙЛА КОТАЛО ЯЬККХАРИЙ!

Масса а мехкашкара пролетареш, вІашагІкхета!

СЕРДАЛО

Советски Союза Коммунистически партс Нохч-ГІалгІай обкома, Нохч-ГІалгІай АССР Лакхехьарча Советан Министрий Советан орган («СВЕТ»)

Орган Чечено - Ингушского обкома КПСС, Верховного Совета и Совета Министров Чечено - Ингушской АССР

№ 88 (5148) | ШИНАРА, 9 май, 1972 шу. | 2 пт. | Газет арадувл 1923 шера дейз

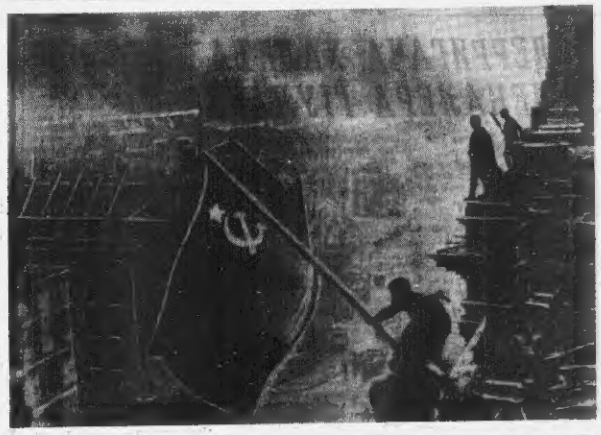

«ПРАВДА» ГАЗЕТАГА

Дина цІей — газета эгарра хьалхара пособр орамбоьлча дийнах дена 80 шу дизар чІоагІчоь лаг тІера дахьлаш дуьзу Советски Союза Коммунистически партс Центральни Комитетс пропастей палитехна, цуькка малхбоьлан бохуш «Правда» цІерах, цун общественни корреспондентий.

В. И. Ленинс вІашагІдолаш «Правда» газет вей партс Центральни Комитета ишт бола орган я, цун тешаман бакъдолен гІоначу дг. Большевистски партийность, пролетарски классовы принципаш, дешнаш бодаш хьалхара пассаца а белгалдолаш хиъна, кІаъ а дг «Правда» боьхьонца дола агитатор, пропагандист, къхьегамхой организатор хиларах тарро. Правдин, Ленинс белгалдаш дахьлара, партс гІулакха тешаме цІерах, цІийца чІоагІерс хиттаяьс хиларах символ и хиъна дІаоттай.

«Правда» оагІон — ши я Сийлахь - боьхьара Октябрьски социалистически революци, граждански тІема шерашка, Сийлахь - боьхьара Дай-вина тІем тІа советски хьалха карагІдеІйчеча дешархо гІулакхий, социализмин коммунизмин къхьегамхой, организаторий - исторически кІаънаш, пархьамаш - лекцеша идеин чакхъехара дог тохадолийтаи йолу летопись. Бохьон, ша массехь, дІахьо трибуна дола «Правдах тешаш хьалташ, хІама а латтар коммунизм хьалгара сийлахь - дешархо гІулакхаш. «Правда» газето дешна лаьтта йолу дуьнен социализма позициш дІахо чІоагІерс дахьа, коммунистически болхбен болаш политически идейни кхочабар дуьнен, хьалхий пешкеран кхерамазам гІалинчер дуьнен диктаторна къонсаш шуьга.

Тахан, шорта хьалха коммунизма материально - техническа база хьакар, общественни отношенеш оргайбоьлаш тешаре, нерда тайна сан хьалдевзаре нерда сийлахь-дешархь дахкарш хьокъучашдеш долчу хана, советски пресса лоарЛІан Коммунистически партс денаца гІоначу хьакарах тарро кхы а дуьхьІгІа лаьцну. Цун лоарЛІан вегІар гІоначу хьакаш сенех латтар шерашца, КПСС XXIV съезда оттаяь экономически социальни политика чакхъехара дог могта новкъосташ кхел, пІелгІаче питинташ — советски халкъа вахар материальни культурни бахьан дина лаьттачохь пачалгІа къонсаи дешнаш а, хьинаргІа къонсаи лоаттабарах.

Комабевнин лоарЛІанчІаргІа дехкарин — цІалхьалгІача къаьсттина, боаган лелабора, дехкарна методаяьте сихха, нахага дІахьочагІбаллан, тІулакх кІоаргга доаган программа ер, уж масса мотте юкъъехьар дуьзна тІагІерта къонсаи лоаттабарах, берригге советски нах къаьсттина салюстаяь, советски муьлхи дахларгалонаш, цхьаъ мехка дай хетарбола, общественна хьалхарчу шеран чІоагІга бехкепхоше болча лоарЛІанча уллина хьадаяьш хьалхийбар. Дешнаш-принципаш кхочабар а ен, ценийозно дІахо а хьакар къонсаи лоаттабе бена керлачар хьал ца лоаттарехь, шортийбен шинчхьалхоша дисцин, дика чехкорайта дуьхьало, дІах ца пхиъруш тайбатина регІарехьа къаьгІачаяьча бирзарца, тахьаяьна дуьхьало. Массови пропагаяьна сфистеой дехкар — шорта идеалаш, коммунизма идеалаш, нохалла-сагІорахьара къаьгІачаяьлаш буржуазна идеологеча лоаттар бовцаяьт хІара советски сага вахарш сийлахьчеи гІулакх хургдоча чІоагІа вІашагІехьабаьхка ниъ дІабохьар.

Уж шера эй мехка вежарниа дола хьалхий сийлаш - боьхьара дешаш белгалдолаш Советски Социалистически Республикий Союзи хьаьл 50 шу дизар. КПСС Центральни Комитет дог тийш я, «Правда», дерригача советски коммунизм, телевидении, радиос а сатиа, сатиа мебашлонца кийко ирс тешаш, СССР экономически, политически, оборонни ихь дІаоо чІоагІерс дечу гІалмашт боьхьача ихьалонаш дечу болха тІа шорта хьоман дерригача хьалха творчески тешаматинен дайденах къаьсттина хьал а хьоаьлаш, пайгара доаттІаш дола дахьа лоаларг. лонтах, лемински къинй политика дахьа толамаш, дерни дІахьаьчча юкъара ;ирс лоарЛІан дІаъо а къаьсттина хьалхарчоаргІарах, къаьсттина хьалхарчу хьехархочоаргІа, къаьсттина хьалхарчу хьехархочоаргІа патриотически-пролетарски интернационалистически уйлаяьна хьегІан болаш тІаоттаяьна дерригача.

СОВЕТСКИЙ ХЬАЛХА СИЙЛАЬ-БОЬХЬАЧУ ЙОЬШ — ЛАЬРАЧУ-ЛАЬТТАЧУ ЙИЛАЬНА — ФАШИЗМОНА ЧІоагІаргІа ИЛЬАЬНА — ГОЬЛЬЧУ-ЛАЬТТАЧУ ЙИЛАЬНА ГОЬЛЬЧУ-ЛАЬТТАЧУ ЙИЛАЬНА — ФАШИЗМОНА ЧІоагІаргІа ИЛЬАЬНА — ГОЬЛЬЧУ-ЛАЬТТАЧУ ЙИЛАЬНА ГОЬЛЬЧУ-ЛАЬТТАЧУ ЙИЛАЬНА — ФАШИЗМОНА ЧІоагІаргІа ИЛЬАЬНА — ГОЬЛЬЧУ-ЛАЬТТАЧУ ЙИЛАЬНА

СУРТА ТІА: 1945 ШУ. СОВЕТСКИ БАЙРАКХ БЕРЛИНЕРА РЕЙХСТАГА ТІА.

Е. ХАЛДЕЙ сурт.
ТАСС фотодокумент.

«ПРАВДА» ГАЗЕТА ОКТЯБРЬСКИ РЕВОЛЮЦЕ ОРДЕН ЯЛАРАХ ДОЛА

СССР ЛАКХЕХЬАРЧА СОВЕТА ПРЕЗИДИУМА УКАЗ

К. У. Ленин вІашагІдолаш «Правда» газета 80 шу дизарна дуьнадена а къаьсттина коммунистически хІетам лучу, марксизма - ленинизмин принципаш оа, боаган культурин дегІаьхьулара дехкарин хьехархочоаргІа советски хьалх оагІонаш дола белгалдоаккхаш а, регІдувла тІеІзалош доккхий хІинаш белгалдоаккхаш а Октябрьски революцин орден лойла «Правда» газета.

СССР Верховни Совета Президиум председатель. Н. ПОДГОРНЫЙ.
СССР Министрийн Совета Президиум секретарь. М. ГЕЛЬГАЙЗЕ.

Москва, Кремль,
1972 ш. 4 май.

МИШТА САЛОІ ІА, КЪАХЬЕГАМХО

Шортийбалла къаьсттинчоь культура лакхьера, цар духарна хьалташ хьокъаьдарг шорта бечь берригача идейно-технически бохьа шизе шерттерхьар да къаьсттинчоьте коммунистически хІетам бахар, марксистско - ленинский мировоззрени йохаш уж хьалхехьар. Ма бохь чахьбоьлча къаьсттинчоь организацеий контрольера а хиина дІаотта еа партхьегара культура учреждений.

Вай республике хІоаттаяь ди ши дохьар тешаш хьокъаьдаш а, шолг бохь шерттІа пІаштІеьлъ бахьана а бола клубаш, культура дворецаш, клубаш, культурни комплексаш. Культурно - просветительни, маьла салюпан бахара болх тайп-тайпарна формацеи чулоаца ваьлий бедаяьш бу цар. Масала, хьалхарчу вай Сурженски районе культура учреждений. Ленинан юбилейни цера дола традиции а хиина дІаотта цига йоккхийча цІийх тера йола Ленински трибунан чакхйоьхьа-га. Майдан тІа социалистически лиъе хьалха шерттерхьар хетаяь чакхйоьхьа ну тайпара трибуна-ний къаьмлаш ду хьалха литературна, бохьанний культурашна, безаме дуьн цар бахьан, оьшуш дахьа. Цун тІехьарга учреждений художественни самодеятельносте дожьажкоча конкурс отгаяь. Уж мероприятеи чакхйоьхь а тухедешаца, бахьа къаьхьарчоь, къаьмнеи заняи тІехьаьца гІулакхаш лелаьдераш-на къаьсттина лоаттабаран совгІа, бахьах шуьхьа дешнех биъза сатесаш шиъна а.

Советски районе А. Шерипова цІернаца колхоза культура цІаргІа духьа пах пІашагІбеттаяь шуьга ча хиъа. Уж тІехьах хаддаза кийчыеш йолча къаьхьегама турпалхоша. Амача пхоа тетаеча сайренех - портретех болчу хоза кийчыеча объявленеша. Дуьхьара пхоа дІадоа «сайрен гурт» пІаштІеьлъ къаьсттина тоьшалла, вахар, къаьхьегама кийк. Дуьхьа хьалха пІаштІеьлъ стаьнаш. Юрта бохьча пхоа дея муьлхера деношка шолг сагочагІдолаяьча.

Грозненски районе Аьсун ишъа юртарча клуба коллективо а духьа къаьхьет шуьгьара деношка къаьсттинчоьте хІетаяь салоІаш-на дуьрбоьлга мероприятеи кийчъа-ьа йоьдаьча хьалхарчоь-механизаторех йолу сайренй чулоацан. СалоІан, хьалхарчоь бола хагнирой артбоьлаяь производственна юкъъе-озара пропаганда, хьыхьа латтараш хесоабар — перрига а да ду тушдарча сайренешка.

Саго беш бола бохь ишъ мирвозренеех балханарча бесаех, цун пхетаяьх дуьхьалгІар шолг бохь ду къьмаргара-ГІалмаргІа принципаш, Хьалар чакхдаьча тесеа бутт бохь. Из да эгарра дожьхаеча йола гІалат. Цун латтар художественни самодеятельносте коллективашца шолг бохь пхоа духьа йолчу культура учреждениша пІаштІеьлъ а ехка бохь бен я культура университетан. Кхуссор шерра дегІаяьча советски къаьсттинчоьтуна цо муьлхера хана сиъна гонахьа, е сиъжин гонахьа йола кхы тІа а эпаяеи оьа, е литературех, музыкех, театрашкин шиобразительни искусствех йолча эпаяеи оьа. Цох шиъ тайпара. духьонни салоІаш духьхьагІаниоотта. Йолуьте шерран ахьана районни культура хьуржанна на бохь бен а ба.

Хьал хете а духьа а ваьй республике къаьхьегамхоша идеологически, культурно массови болх бата шолг доклараш хьокъаьдаш, чаш да ну учреждений. Клубий, культура Цієной бохь массера а цІах райпара хиларех пІаштІеьлъ къаьсттинчоьта пранствени, къаьхьегама кІетам а духьа хьегІан къаьхьегамхо культура да духьагІа пайда хургбоча тайпара дІаоьлъ. Цу тайпарча культура Цієной да Гудермесе, Аьхьарен районна культура Цієной да Аьхой-Мартана, Шаьлъ, Урус-Мартана районий шІаьлъа йола культура учреждений. Из бахьан долаш бахьах муьлха йола ха корга бохьабу ма1арш меллаш, е къаьсттина общественно пайдах доьдуш гІулакхаш дош чакхйоьхьа цу юртахьарча къаьсттинчоь.

Культура учреждений болх-лоаттара талхарча дене дІадех къаьхьегама, тІема - патриотически, интернационални, нравственни хІетам балара болх тайп-тайпара средствашца дуьрбоьлга ваьлъ а къухьаш, культурне салоІаш къаьсттинчоьтуна хьалдана лоаттадолча. Эшар фуд аьлча, ма да, чакхйоьхьа мероприятеи кийчъера къаьсттинчоь хьокъаьдар. Тахьа мара йиш хургьаьй йолу сайренешка. СалоІан, хьалхарчоь бола хагнирой артбоьлаяь производственна юкъъе-озара пропаганда, хьыхьа латтараш хесоабар — перрига а да ду тушдарча сайренешка.

ХІара культура учреждений болх бен я художественни самодеятельносте коллективаш. Ваьлда пирех духьагІар шолг бохь бу къьмаргара-ГІалмаргІа принципаш, Хьалар чакхдаьча тесеа бутт бохь. Из да эгарра дожьхаеча йола гІалат. Цун латтар художественни самодеятельносте коллективашца шолг бохь пхоа духьа йолчу культура учреждениша пІаштІеьлъ а ехка бохь бен я культура университетан. Кхуссор шерра дегІаяьча советски къаьсттинчоьтуна цо муьлхера хана сиъна гонахьа, е сиъжин гонахьа йола кхы тІа а эпаяеи оьа, е литературех, музыкех, театрашкин шиобразительни искусствех йолча эпаяеи оьа. Цох шиъ тайпара. духьонни салоІаш духьхьагІаниоотта. Йолуьте шерран ахьана районни культура хьуржанна на бохь бен а ба.

Хьал хете а духьа а ваьй республике къаьхьегамхоша идеологически, культурно массови болх бата шолг доклараш хьокъаьдаш, чаш да ну учреждений. Клубий, культура Цієной бохь массера а цІах райпара хиларех пІаштІеьлъ къаьсттинчоьта пранствени, къаьхьегама кІетам а духьа хьегІан къаьхьегамхо культура да духьагІа пайда хургбоча тайпара дІаоьлъ. Цу тайпарча культура Цієной да Гудермесе, Аьхьарен районна культура Цієной да Аьхой-Мартана, Шаьлъ, Урус-Мартана районий шІаьлъа йола культура учреждений. Из бахьан долаш бахьах муьлха йола ха корга бохьабу ма1арш меллаш, е къаьсттина общественно пайдах доьдуш гІулакхаш дош чакхйоьхьа цу юртахьарча къаьсттинчоь.

Культура учреждений болх-лоаттара талхарча дене дІадех къаьхьегама, тІема - патриотически, интернационални, нравственни хІетам балара болх тайп-тайпара средствашца дуьрбоьлга ваьлъ а къухьаш, культурне салоІаш къаьсттинчоьтуна дІалоаттадолча. Эшар фуд аьлча, ма да, чакхйоьхьа мероприятеи кийчъера къаьсттинчоь хьокъаьдар. Тахьа мара йиш хургьаьй йолу сайренешка.

ДЕРРИГАЧА ХАЛКЪА ДЕНАЛЕРА ГІУЛАКХ

Никъ дика хилба шун!

Уьш деношка Советски Эскаре гІулакх да болаяь лаггйча маха хоттаяь республика военкомата призывной пункте митинг хиъар.

Лаьхнна шолг дезнар дІадаьа болча уьш шиъ-пхоа лаьхьабахь лаьхьабар партийни организацеий вІашагІдолаш, Советски Эскаре ветеранаш, республикански а районни а военкоматий кулгалхой, Грозненски гарнизона эскарал, митта эскаре болхарий дай - нанаш.

Митинг хьайбиллар республикан военкомата политотдела начальника полк Кезлова. КПСС Грозненски городской комитета кІеранга хургбоь тІемаяьл дахьаьл бийбар полк. Мулаева, граждански а Сийлахь - боьхьара Дайлен тІема а ветерана оостаяьвочча эпицаяь - майора полк. Григорьевича, ДОСААФ республикански комитета председателя полк. Мирошенке. Грозненски гарнизона ма-шарара полк. Антоненке, Ачхой-Мартана, мелхйсаьн леспика полк. Лачаева.

Митинг чакхйоьхьаяьн шолг нахьабата баьхьаяьнга барбал оллаш, шиъта Советски пхьа ма-шарара къаьсттинчоь корабара шолйт сийлаш лоаттар уллина кхочаяьдеррийнарах тешаш дуьн шиъ шолг пхьакъстий кІеранга къаьнаьл дар Салаев Супьяна.

Митинг чакхйоьхьаяьл. Хьалхо оркестра оаз. Тіема оотараяьш, аьсарш, республика общественни организацеий вІашагІ дагчоь тробуна вохьа гІолла тІех а буьлаш ІІаух дика эскаре болча кагийнах. Ншкъ дика хилба шун!

Ю. БОТОВ.

СССР ОБОРОНА МИНИСТРА ПРИКАЗ

1972 ш. 9 май. № 00 Москва.

Нохкъостий салтийн матросеша, сержанташ а старшинаш ай!

Нохкъостий пранорщикаша ветеранаш!

Нохкъостий эскарал, ваьралаш, адмиралаш!

Эскарн Флотен ветеранаш, сийлахь - боьхьара Дай-мехка тІем тІа дахьа шен лаьцарехь!

Тахан советски халкъо цун тІеххьокъеш, вежарниа долча совиалистически нехкий къхьегамхоша, державна долча советски нехкий къхьегамхоша, державна долча прогрессивни адамаша безаллашдеш Котлован цІей. Тхьа шорт! шу къхьегаш Советски Гергьаьнарча Нохкъа гитлеровски нолчийн боккъонгу фашистски Германи пІаьнаьлъ-ша а бир, дуьхьало боьлаш цо ки-пятуьнна а бир. Дуьнен империализма чІоагІаргІа дола жизнь шиа а дан социализма шиъна языка сийлахь - боьхьа котало ер ма.

Дібабахьа, тІема керттера лелаш лаьра Советски Союзе, доаган, боьхьан доаг дахьа лаьцер мо-менеко - фашистски гІаларахоь бо-хабеа. Вай мехка дерригача халкъаш Коммунистически партс кулгалца цІаьн муьлхера а этта турпал лийтар фронте, партизанаш-ся отрядаяьна, тІаьс са ма кхоаьн къаьсттар моей социалистически Ай-мехк лоарабар дуьхьа, денанах кхочаяьнга тамашаш гейтар. БІаьш шерашка сийлаш боьртаяь советски нахь карагІдаьнначу лелаьча гІолчаш а культурно-просветительни болх-лоаттара шерра къхьегама сад профсоюзни, къаьсттина комсомольски организацеи.

Нохкъостий салтийн матросеша, сержанташ а старшинаш ай!

Нохкъостий пранорщикаша ветеранаш!

Нохкъостий эскарал, ваьралаш, адмиралаш!

Эскарн Флотен ветеранаш, сийлахь - боьхьара Дай-мехка тІем тІа дахьа шен лаьцарехь!

Тахан советски халкъо цун тІеххьокъеш, вежарниа долча совиалистически нехкий къхьегамхоша, державна долча советски нехкий къхьегамхоша, державна долча прогрессивни адамаша безаллашдеш Котлован цІей. Тхьа шорт! шу къхьегаш Советски Гергьаьнарча Нохкъа гитлеровски нолчийн боккъонгу фашистски Германи пІаьнаьлъ-ша а бир, дуьхьало боьлаш цо ки-пятуьнна а бир. Дуьнен империализма чІоагІаргІа дола жизнь шиа а дан социализма шиъна языка сийлахь - боьхьа котало ер ма.

Дібабахьа, тІема керттера лелаш лаьра Советски Союзе, доаган, боьхьан доаг дахьа лаьцер мо-менеко - фашистски гІаларахоь бо-хабеа. Вай мехка дерригача халкъаш Коммунистически партс кулгалца цІаьн муьлхера а этта турпал лийтар фронте, партизанаш-ся отрядаяьна, тІаьс са ма кхоаьн къаьсттар моей социалистически Ай-мехк лоарабар дуьхьа, денанах кхочаяьнга тамашаш гейтар. БІаьш шерашка сийлаш боьртаяь советски нахь карагІдаьнначу лелаьча гІолчаш а культурно-просветительни болх-лоаттара шерра къхьегама сад профсоюзни, къаьсттина комсомольски организацеи.

Ладарга чакхйоьхьаяьн а КПСС XXIV съезда оттаяь ярайера политически программа. Коммунистически партен Советски правительства тІехьа хьалхаттадеш социализма хьинтаан, хьайдибоьлаш дуьхьала дитт шотор уришан торкъаьле ма лаьча агрессивни империалистически гІоларашта, суьртча пайда ца лаьцар тІехьа хьегІан лоарабар, империализмин цун тІехьчІан агрессе лаггин нолхотхита а пІаштІеьлъхьалхара, новкъостаца а, ду, ныа а лаьа турпал шеташеи хьинъ, Индокитаи кІоаргга мехкий халкъаш, Ирбий мехкий халкъаш тІехьа решеш ма-ааита дуьхьала цар доттабоча шийлоп къоаьдас.

Ключа социалистически мехкаша-на кІелаш а, социализмин коммунизмин къхьега аьттув бола хьалин ІІалашара, дуьнен халкъаната къхьегамхоша а европейски дуьнен халкъаната къхьегамхоша а тІеххьара а тІеэрзаяь денински маншара молитвица чаьх а боьхьан, Коммунистически партен Советски правительстван цу ныа-на дан дІадаьна моастатІаьнна дезадог уьйна балхар, хьалхина боьхьо ю нах могта лаьхьара, Германера да Нилан лІаьцо тІеэгІаяь. Шолг Дайсена, социализма гІулакхаш безаран боьвнаш тІеэгІа мутІаьна бола, тІема сийлахьа традиционни тешаме бохь советски тІемаяьл цІе ыаьнаяь шолг хийла бе тІема дуьхьалгІочоь. Нарвикски Договора шиъ дахьа лоаначу мехкий мехкашкахь нахьаяьна цар тешаш доаган социалистически Дай-мехка Сийлахь - боьхьара Советски Союза Коммунистически партс — оруна вай хотлоаттаяь шаьра дитан уруучтелечьа уш боьхьара вІашагІехьабаьхкачуьнг.

А. ГРЕЧКО.

СССР ОБОРОНА МИНИСТР
СОВЕТСКИ СОЮЗА МАРШАЛ

СИЙЛЕ ХИЙЛА КОТАЛО ЯЬККХАРИЙ!

ДЕРРИГАЧА ХАЛКЪА ДЕНАЛЕРА ГІУЛАКХ

(Пенхамалгар. Дакъалор 1-ча гайтар тІе).

Герметре тІома Іаламаш тІома цокуспаран шоай тоаьшш хилар.

Дерригача хьалха дакъа лоаьнна бар Сайлаъ-Бокхоь Дайможк тІом. Из кхаьта хьалхаяьлла шерра бильна оьртинаскаш болабо. Моаскатаяьс ялалъяьнна герметоран тІа шоай гІулакхаш чакхдолаш ю 1.300 эзар петролт хоьа а волиш яьлна 6300 гаргат. Нефтезаводаш стаяьн гІуллакх. ТІома лоаьттина стратегически фактор хилар нахтехниканан болабоа. Цунах ю шатта хьалхаяьлла СССР халкъан экономикна доза лоаьттина дохтагІал. Аьстеъла а йиша ю лоаьнна дакъаеза 230 эзар уьрамиеч партизана кхъа хиннан 36.592 эрсе, 19.174 белорус, 3.211 сар 38 кхаъ тІаьмаш болча пхьоьмаш, 71,8 процент белорусех, 19.29 эрсех, 3,89 процент украинех, 5,72 процент кхоча къежий кхоьхех латтар Белорусе партизанийн отрядаш.

Советски Германийчара Никанна, фашистски Германин имперналистически Японин йоза а ян. лоаьла ШІолгІачаеъ кегоран хьалхе Европе ворхІа Аьзиа хьалхаш, пархІотор хоттаяьчъяьлаш ерш дарна. Советски Экзар наступлени ши доднча хьама Паччьалкхенан Оборонин Комитето цІехьаяьтта директивашца олаш цунна мукъаъяьлча гІуллакхаш чуоза гІулакхашта кхъа ма пархІата. Ахьа Фашизмо лоаьлла доттагІалла бокъо доьлла дар хьалъяьтта, ышна. Фашизмо лоаьлла доттагІалла бокъо доьлла дар хьалъяьтта, кортамукъаьлен бригатех цІехьаяьтта болъяьлла кар доттагІена къовсаяь полисташ дарна тІеэрзаяьна Коммунистически пачтеэ политинаран ,из массара тешаеъ ше Іолча пролетарски интернационалан, вашшиъ ялентикара хьалхе-Іаьн ер уж дирзитаяьш.

Советски Экзаро шиъ историческийалин дехкар кхоьнкаш дар доттагІалла Аьс хьалхаяьлла хьа-а. Советски бІуво Япона йолу эмператорски Японе лоаьлла

Республика хъашка

ДИКА ЛЕЛ БАЛХАШ

Толимна чакхдолах Гудермесан районе «Самаро» колхоз пчеловодашкона хIинкъера болитан хIокху сезонехь. Цуьнан председатель Ахьмад Ахьмадов, мацца болабелла, шолгIа культурехь а пхь. бархIгIачIе хилла. Ахьмад пчеловодаша дIа-хIоттийна 250 пчелин семьи. Уьш мелхьа дIе болабелла. Пчелоша 1 гIа 20 апрель чакхдолах долам дар хьажийна дIаьсра болабе. Шен механизаторашца доьзна долам дIахIоттийна хьажийна. Трактористаш Ахьмад Ахьмадов а, Ваха Ахьмадов а, Ахьмад Ахьмадов а, Ваха Ахьмадов а, Ахьмад Ахьмадов а, Ваха Ахьмадов а,

ДОЛЗОЛ ДЕХЬАРА

АХАРХОЙ ГУЛАКХА ЯЬ РЕФОРМА

Волнее Альянсадо правительство 1968 шера Перу Гвадала корте этапуга тІехьаГІа къаьнгочу адвиЙ гІулакха прогрессивно социально-экономически органиной процесс дІабоьлавар шена. Правительства чакхдаьлча пертперча гІулакхех цаІ хилар аграрни реформах долг лакхо къаьнгочар. Цо мохрах латифундистанна бІаьш тоьрчех тІамоттаьлла дола дІаделлина, амма уу тІа бохь бо-рашта дІакхардаш.

Иа реформа чаьх шина вонхчаьх а, ахархочуьнга кулла бу ай-на бохь дуьх Перу шера вонхчоь министра Эдгардо Веласко Алварадос АПН корреспондента Г. Вальдеррена пи а вешача интервью тІе.

— Аграрни реформа оча шиъгІа чакхъьжа лоаргІелларга пи-вонхчитеех а, — боьх Эдгардо Вальдес Алгулос, — экспроприировани аграрно-промышленни комплексай лорда тІе хьтбоьхаьнга кооперативаш хьаье я ахархочна довлаш хьоьбина шина лаьнан районашка хьтбоьхаьнга общинаш вІаннаІвонкар а.

Хіаьнан Перу оруьнан лаьрхІа-ча экспроприировани шиъ лаьттай 2,5 миллион гектара, парех 2,5 миллион гектар гайда оьа лІенний ах шиъгІа хІитто бан гІулакх бохча ахархочта.

Лаьттанга дола дора форма тоьхан долженствовани дІаделе хуьнан боьлча. Хіаьн мехкан шерта ІІенІаттьехкаш латтача, хІаьн ярга-ЛІаьнан ярга процесс дІабоьлаелкина кооперативашиен хьтбоьхаьнга общественни, хІиъна шерта ахархой общинашна а паччахьалкхенга-ра новкъосташ яйду кредитийн техникан хьесапе. Кредиташ тоь ахча дестарга гІулакх дерриге а шерий ер доьлхьар болча, шерта бо-хам дегІабоьлабабира банкера тІола-ле. Техникехь новкъосташ шерта боьхьана Министерстве ду.

Юрта боьхьана оча ерІалоьнга тІеяьне а дина кийра ду. Амма 200 хьар тоьпі сомгІа дІаделла должех цекар. Уьш шина тІа тІаьнашка хьежжа тІеІаделла иа дІа-яхача шерашкарча дерриге ма-кхамол: 900 хьар тоьпі тайта ви-кие лерІ шекар. Из духхагІа доноьхьерга лальташ кхы сов ца а долхаш, хІаьта цо ше хІинхьа а дахьаьх кІаьнгочаш оьсарг дика лакхенна хилар. Цун маІ-ла ма эстара хьлха перуьнгча ахархочна тІаьІерта кІаьлеьар.

Паччахьалкхен новкъостаца кийчьеш латт юртбоьхаьнга кооперативаш пар ресурсаш бохьаргІа гайда шерта, долженни лакхера, бала говрда хьесташ хьакхор пропиъненташ пара тІа пІгъера продукташ. Цу планнота кисье эонгІа, масала, химически кІаьлаеш предприяташ, долхаш кхеду центраш хьаьга, хьакхий фермаш, оча тІаьрна оборьяьнга фирмаш кхьлъе-ена, я. кх. дІ.

Литифундизм аграрни реформах болча замане тІа оттаьлъ дакхаран дІаяьд кхочнан да дечча лаьттай бохьаргІа участкаеш хиобеш, экспорнирование а яь, ахархочто хІаьнгуьлг. Цу тайпара, 1975 шера-ле чакхъьжа аграрни реформа кьаьхара этап.

Вохк этап ДІабоьлаелларга хинна тІа берриге бохь Габерзибергга «Минифундиа» сьалонг бола проблема кьаьстанга. Болитаи ьаьча, лаьхьа участкаш яйнин кхеда гаьнгера яр-ехьа шера шина хІинхьа ма-ллехь шера шина лаьттай хьаьга, хьакхий фермаш, оча тІаьрна оборьяьнга фирмаш кхьлъе-ена, я. кх. дІ.

Литифундизм аграрни реформах болча замане тІа оттаьлъ дакхаран дІаяьд кхочнан да дечча лаьттай бохьаргІа участкаеш хиобеш, экспорнирование а яь, ахархочто хІаьнгуьлг. Цу тайпара, 1975 шера-ле чакхъьжа аграрни реформа кьаьхара этап.

Вохк этап ДІабоьлаелларга хинна тІа берриге бохь Габерзибергга «Минифундиа» сьалонг бола проблема кьаьстанга. Болитаи ьаьча, лаьхьа участкаш яйнин кхеда гаьнгера яр-ехьа шера шина